

FINANCIËN

GELDWEZEN.

Het geldwezen in Nederlands-Nieuw-Guinea is geregeld bij de „Wet Geldregeling Nederlands-Nieuw-Guinea” (Nederlands Staatsblad 1951, no. 346, gewijzigd 15 december 1955, Ned. Staatsblad 1955, No. 565), welke wet de bevestiging inhield van het voorlopige „Besluit Geldregeling Nieuw-Guinea”, van 13 maart 1950 (Nederlands Staatsblad 1950, No. K 81).

Op de ondervermelde geldsanering hebben voorts o.m. betrekking de „Beschikking Geldregeling Nieuw-Guinea”, 14 maart 1950 (Nederlandse Staatscourant 1950, No. 55) en de „Beschikking Afwikkeling Geldsanering Nieuw-Guinea” 4 maart 1953 (Nederlandse Staatscourant 1953, No. 47).

Huidige situatie

Onder de huidige wettelijke regeling is de rekenenheid van het geldstelsel in Nederlands-Nieuw-Guinea de Nieuw-Guinea gulden.

Door de Nederlandse Minister van Overzeese Rijksdelen worden biljetten aan toonder uitgegeven in coupons van N.G. f 1,-; 2,50; 5,-; 10,-; 25,-; 100,- en 500,-, welke een vordering op Nieuw-Guinea vertegenwoordigen tot het daarop vermelde bedrag. Deze biljetten zijn wettig betaalmiddel tot een onbeperkt bedrag. Op 1 juli 1955 was voor een bedrag van N.G. f 17,6 miljoen aan deze biljetten in omloop, en bevond zich daarnaast N.G. f 5,0 miljoen in Gouvernementskassen. Het maximumbedrag dat aan muntbiljetten mag worden uitgegeven is N.G. f 50 miljoen.

Naast deze muntbiljetten zijn in Nieuw-Guinea als pasmunt in omloop de ook in Nederland gangbare centen, stuivers, dubbeltjes en kwartjes, welke wettig betaalmiddel zijn tot N.G. f 1,- (de cent) en N.G. f 10,- (de overige munten).

Het girale geldverkeer is van betrekkelijk weinig betekenis, wat zich laat verklaren uit de nog geringe ontwikkeling van het bedrijfsleven.

De autochtone bevolking neemt nog slechts ten dele aan het geldverkeer deel en gebruikt in afgelegen streken nog primitieve ruilmiddelen als schelpen, bijlen enz.

Er is in Nieuw-Guinea geen circulatiebank en er zijn dus ook geen bankbiljetten in omloop.

De Nieuw-Guinea gulden dankt zijn status in belangrijke mate aan de — binnen de grenzen van de deviezenbepalingen — ruime mogelijkheden van omzetting in Nederlands courant.

Historische ontwikkeling

Na de soevereiniteitsoverdracht bleef op Nieuw-Guinea aanvankelijk de Nederlands-Indische gulden in gebruik. Er waren toen naast elkaar in omloop Java bankpapier, Nica-papier, metalen en papieren pasmunt, uitgegeven door het Gouvernement van Indonesië, alsmede zilvergeld.

Deze situatie kon niet worden gehandhaafd, onder meer omdat door het overbrengen van betaalmiddelen uit het Indonesisch gebied — waardoor men de gevolgen van een devaluatie van de Rupiah hoopte te ontgaan — in Nieuw-Guinea een ongewenste inflatoire ontwikkeling ontstond.

Per 30 maart 1950 werd daarom een geldzuivering doorgevoerd, waarbij alle in omloop zijnde betaalmiddelen buiten gebruik werden gesteld en dienden te worden ingeleverd. Het ingeleverde geld alsmede de postspaarsbanktegoeden werden geblokkeerd. Te zelfder tijd werd het nieuwe geld — de Nieuw-Guinea muntbiljetten — in omloop gebracht.

Nadat successievelijk verschillende mogelijkheden tot gedeeltelijke deblokking waren geopend is in maart 1953 een definitieve regeling getroffen welke hierop neerkwam dat, behoudens een aantal niet onbelangrijke uitzonderingen, aan de houders van geblokkeerde tegoeden in totaal 40 % daarvan in nieuw geld werd ter beschikking gesteld. Vorderingen en schulden van voor 30 maart 1940 konden geheel worden voldaan met 40 % van het oorspronkelijke bedrag in nieuw geld.

De geldcirculatie in Nieuw-Guinea stijgt geleidelijk. Dit laat zich verklaren uit de grotere geldbehoefte welke ontstaat naarmate de economische activiteit van het land toeneemt en door de uitbreiding van het geldverkeer onder de autochtonen. Het maximum-bedrag aan muntbiljetten dat mag worden uitgegeven was in 1951 vastgesteld op N.G. f 25,- miljoen, doch in verband met de toename van de geldbehoefte is het bij de wet van 14 december 1955 gebracht op N.G. f 50,- miljoen.

BEGROTING

Volgens de Bewindsregeling van Nederlands-Nieuw-Guinea wordt de begroting voor dit Rijksdeel jaarlijks door de Gouverneur ontworpen. Dit ontwerp behoeft de goedkeuring van de Nederlandse wetgever onder andere in geval de raming der uitgaven die der middelen overtreft. De vaststelling der begrotingen heeft de laatste jaren steeds op deze wijze plaats gehad, omdat grote tekorten moesten worden gedekt. Deze tekorten worden a fonds perdu aangevuld door Nederland in de vorm van een bijdrage ten laste van hoofdstuk XIII (Overzeese Rijksdelen) van de Rijksbegroting. Het beleid t.a.v. Nieuw-Guinea komt dus in het Parlement ter sprake bij de behandeling van de Rijksbegroting en wederom bij de behandeling van de begroting van het Rijksdeel zelf.

De totaalcijfers van de begrotingen der laatste jaren volgen hieronder, met de tekorten welke door een Rijksbijdrage moesten worden gedekt. In het hoge uitgavencijfer van 1955 en de dienovereenkomstig hoge Rijksbijdrage is begrepen een bedrag van f 26.932,100 voor algehele aflossing van de leningsschuld van Nieuw-Guinea aan het Rijk uit voorgaande jaren. Nieuw-Guinea heeft thans geen schuld meer uitstaan.

	Begrote uitgaven	Begrote inkomsten	Tekort te dekken door Rijksbijdrage	Tekort volgens de (voorlopige) eind-afrekeningen
1950	f 47.060.646	f 23.704.750	f 23.355.896	f 15.562.099
1951	„ 82.799.469	„ 42.256.779	„ 40.542.690	„ 15.999.937
1952	„ 68.288.206	„ 46.761.500	„ 21.526.706	„ 18.586.570
1953	„ 89.421.760	„ 49.909.470	„ 39.512.290	„ 24.592.154
1954	„ 106.530.600	„ 48.931.500	„ 57.599.100	„ 42.390.795
1955	„ 136.643.525	„ 53.284.300	„ 83.359.225	
1956	„ 118.462.100	„ 59.487.000	„ 58.975.000	

Omdat tot dusverre niet alle plannen in Nieuw-Guinea zo snel konden worden gerealiseerd als men zich voorstelde zijn de werkelijke uitgaven, en daarmee ook de werkelijke tekorten volgens de (voorlopige) eindafrekening over voorgaande boekjaren aanmerkelijk bij de raming ten achter gebleven. Deze werkelijke tekorten over de afgelopen jaren kunnen echter nog enigszins toenemen omdat nog enkele uitgaven ten laste van de begroting van deze boekjaren zullen worden gebracht.

Toezicht

Bij de wet van 10 augustus 1951, Ned. Staatsblad No. 366 is het toezicht op de uitgaven en ontvangsten van Nieuw-Guinea opgedragen aan de Algemene Rekenkamer in Nederland.

BANKFACILITEITEN

In Nieuw-Guinea is alleen de Nederlandsche Handel-Maatschappij als bank werkzaam, met Agentschappen in Hollandia, Sorong en Merauke. Door deze Agentschappen worden alle bankzaken verricht, doch in verband met de geringe ontwikkeling van het zelfstandige bedrijfsleven in Nieuw-Guinea zijn de feitelijke activiteiten tot nog toe in hoofdzaak beperkt gebleven tot het verlenen van bemiddeling bij het binnen- en buitenlandse betalingsverkeer.

Spaarbankfaciliteiten zijn er in Nieuw-Guinea nog niet. Spaargelden kunnen echter naar Nederland worden getransfereerd omdat particulieren per maand en per persoon tot een maximum van N.G. f 2000,- vrijelijk mogen remit-



LINDETEVES N.V.

TECHNISCHE IMPORTEURS-EXPORTEURS

INDUSTRIËLE BEDRIJVEN

OPGERICHT 1889

★

JAN WILLEM BROUWERSPLEIN 7, 18 en 20
AMSTERDAM-ZUID

★

Postbus 5014
Telefoon 793222 - 10 lijnen
Telex 11442
Telegramadres: LINDETEVES - AMSTERDAM
Bankiers: De Nederlandsche Handel-Mij. N.V.

LINDETEVES N.V., METAALBEWERKING

IMPORT EN EXPORT VAN METAALBEWERKINGSMACHINES

★

NIEUWMARKT 17-23
AMSTERDAM-C.

★

Postbus 148
Telefoon 40277 - 40345 - 46974

★

Inkoopkantoren:
AMSTERDAM Nederland
NEW YORK Verenigde Staten van Amerika
LONDEN Engeland
TOKYO Japan
OSAKA Japan

teren. Met de voorbereiding van de instelling van een post-spaarbank is men zover gevorderd dat deze naar verwachting nog in 1956 haar werkzaamheden op bescheiden schaal zou kunnen beginnen.

Ten aanzien van de kredietfaciliteiten valt nog te vermelden dat de overheid in sommige gevallen een garantie kan verlenen voor bedrijfskredieten, te verstrekken door de Nederlandsche Handel-Maatschappij, in die gevallen waarin het krediet niet op normale voorwaarden van de bank kan worden betrokken. De aanvragen voor een dergelijke garantie worden beoordeeld door een „Commissie Credietverlening” (Besluit van de Gouverneur 7 oktober 1953, Gouvernementsblad 1953, No. 51, gewijzigd 19 juni 1954 Gouvernementsblad 1954 No. 30). Tot dusverre wordt van deze mogelijkheid nog slechts op bescheiden schaal gebruik gemaakt.

BETALINGSVERKEER.

Voor het binnenlandse betalingsverkeer kan worden gebruik gemaakt van:

1. schriftelijke of telegrafische overmaking of zichtwissels, via de kantoren van de Nederlandsche Handel-Maatschappij;
2. Gouvernements-zichtwissels, welke ook aan particulieren worden afgegeven door en op alle landskassen in Nieuw-Guinea, alsmede de Hoofden van Plaatselijk Bestuur, tevens kashouder. Het minimumbedrag dezer wissels is N.G. f 1000,-;
3. postwissels, zowel schriftelijke als telegrafische, tot een maximum van N.G. f 20.000 per postwissel. Alleen de postkantoren in de voornaamste plaatsen zijn voor het postwisselverkeer opgesteld.

Voor het betalingsverkeer met het buitenland kan gebruik gemaakt worden van:

1. de bemiddeling van de kantoren van de Nederlandsche Handel-Maatschappij, waarbij alle betalingsmethoden kunnen worden aangewend die in het internationale betalingsverkeer gebruikelijk zijn: schriftelijke en telegrafische overmaking, zichtwissels en kredietopening.
2. schriftelijke en telegrafische postwissels, welke echter tot dusverre alleen in het verkeer met Nederland kunnen worden gebruikt, tot een maximum bedrag van f 200,- per postwissel.

De koers van de Nederlandse gulden in Nieuw-Guinea bedraagt per f 100,- Nederlands courant: aankoop N.G. f 99,50 - verkoop N.G. f 100,50.

Het betalingsverkeer met Nederland wordt afgewikkeld via een in Nederlandse guldens luidende rekening van het Agentschap te Hollandia van de Nederlandsche Handel-Maatschappij bij zijn Hoofdkantoor in Amsterdam, afgezien van het postwisselverkeer en zekere overheidstransfers. Het betalingsverkeer met de meeste andere landen vindt eveneens via deze rekening plaats, doch met Australië, Singapore, Hongkong, Engeland en de U.S.A. wordt door de N.H.M. te Hollandia rechtstreeks contact onderhouden, via in deze landen bij correspondenten aangehouden rekeningen in de desbetreffende valuta's.

Het saldo op deze rekeningen wordt voor zover nodig aangevuld ten laste van de Nederlandse deviezenvoorraad, en eventuele overschotten worden daaraan weer toegevoerd. Nieuw-Guinea beschikt dus niet over een eigen deviezenreserve.

DEVIEZENREGELINGEN.

Het betalingsverkeer met het buitenland wordt gecontroleerd door het Deviezeninstituut van de Dienst van Financiën te Hollandia. Met het uitgeven van in- en uitvoervergunningen, tevens deviezenvergunningen is belast de Afdeling Algemene Economische Zaken van de Dienst van Financiën te Hollandia. Vroeger geschiedde dit door de Afdeling Handel van de Dienst voor Economische en Technische Aangelegenheden (D.E.T.A.), welke dienst echter inmiddels is opgegaan in de Dienst van Financiën, voor zover het betref de algemene economische aangelegenheden.

De deviezenregelingen kunnen globaal worden onderscheiden in die, welke betrekking hebben op de betaling van de in- en uitvoer van goederen, en die welke verband houden met de overige betalingen.

Exporten geschieden krachtens uitvoervergunningen, tevens deviezenverklaring. Hierbij wordt een minimum-f.o.b.-prijs aangehouden, welke is afgestemd op de wereldmarktprijzen. De geldigheidsduur van deze vergunningen is beperkt tot de maand van afgifte en de twee daarop volgende maanden. De uitvoervergunningen zijn over het algemeen niet gebonden aan een bepaald land van bestemming voor de uit te voeren goederen. De verrekening van de exporten geschiedt in de valuta van het ontvangende land, tenzij anders is bepaald. Barter-transacties en exporten op consignatiebasis zijn in het algemeen niet toegestaan.

Krachtens algemene vergunning mogen exporteurs in Nieuw-Guinea vrij beschikken over 10 % of 25 % van de deviezenopbrengst van de door hen uitgevoerde goederen, voorzover de export niet op consignatiebasis heeft plaatsgevonden.

De bonus bedraagt 10 % van de exportopbrengst van kopra, gommen, harsen, foeli, nootmuskaat en krokodillehuiden en 25 % van de opbrengst van schelpen, lawangolie, massoibast, trassie, tripang, haaienvinnen, rotan, schildpadhoorn en hertehoorns.

De deviezen welke op deze wijze ter vrije beschikking van de exporteur komen, kunnen, indien het betreft de valuta van een E.B.U.-land of van een der landen welke deel uitmaken van een bij een E.B.U.-land behorend monetair gebied, desgewenst worden omgezet in de valuta van een ander land dat tot deze groep behoort. Canadese en Amerikaanse dollars en andere harde valuta's kunnen eveneens onderling of tegen E.B.U.-valuta's worden omgewisseld.

Exporteurs zijn verplicht de resterende 90 % respectievelijk 75 % van de deviezenopbrengst binnen zes maanden na de datum, waarop de goederen werden uitgevoerd, af te dragen aan één der agentschappen van de Nederlandsche Handel-Maatschappij, N.V. in Nieuw-Guinea.

Importen geschieden in het algemeen krachtens algemene of bijzondere vergunning te verlenen door het Hoofd van de Afdeling Algemene Economische Zaken van de Dienst van Financiën.

De bijzondere invoervergunning wordt voor ten hoogste een jaar verleend, en kan worden verstrekt aan grote particuliere concerns, die de importen bestemmen voor een scherp omlijnd doel, zoals de instandhouding van het bedrijf en de verzorging van het eigen personeel. Een algemene vergunning geldt niet tevens als deviezenvergunning.

Een aantal goederen mag zonder vergunning worden ingevoerd:

- I a. goederen waarvan per zending de waarde (c.i.f.) minder bedraagt dan N.G. f 500,-;
- b. goederen, behorende tot verhuisboedels of nalatenschappen;
- c. goederen, aangevoerd door passagiers, voor zover deze goederen kennelijk bestemd zijn om niet in de handel te worden gebracht;
- d. aangevoerde goederen, die, na tot invoer te zijn aangegeven, weder worden uitgevoerd, mits de goederen inmiddels niet aan het toezicht der ambtenaren der In- en Uitvoerrechten en Accijnzen zijn onttrokken geweest;
- e. goederen met blijkbare bestemming tot wederuitvoer;
- f. boekwerken en periodieken;

alsmede goederen bestemd voor het Gouvernement en de Koninklijke Marine; kanselarijbenodigdheden toegezonden door vreemde regeringen aan in Nieuw-Guinea gevestigde consulaten; goederen gebezigd bij de openbare eredienst; goederen bestemd voor ziekenhuizen en poliklinieken; onderwijsbenodigdheden; bepaalde goederen bestemd voor gratis verstrekking door kerkgenootschappen, het Rode Kruis en andere liefdadigheidsinstellingen; en pakketten, afgezonden door liefdadigheidsinstellingen, buiten Nieuw-Guinea gevestigd, en bestemd voor leden van de Koninklijke Marine, voor scholen, verenigingen en dergelijke.

II — geliberaliseerde goederen.

Deze goederen mogen worden ingevoerd zonder invoervergunning voor zover afkomstig uit Nederland of bij de Europese Betalings Unie aangesloten landen. Hieronder vallen een groot aantal nader gespecificeerde goederen,

behorende tot de volgende categorieën: meststoffen; hardboard; bouwcement; tegels, buizen, hulpstukken en sanitair van aardewerk; werken van asbestcement; ijzer- en staalprodukten; werken van ijzer en ijzerlegeringen; machines en toestellen al dan niet elektrisch, zomede onderdelen daarvan; zeeschepen en sleepboten en andere vaartuigen; lijnolie, Chinese houtolie e.a. gewone drogende oliën; aardsoorten, stenen, kalk; minerale brandstoffen; minerale oliën, bitumineuze stoffen en produkten van hare destillatie; chemische en pharmaceutische voortbrengselen; verfstoffen, lakken, vernissen, vul- en dichtingsmiddelen; artikelen uit oliën en vetten; hout en houtwerk; kurk en werken van kurk; papier en bordpapier en werken daarvan; vilt; werken van stenen en van andere minerale materialen; aarden dakpannen; glazen bouwstenen; werken van ijzer, gietijzer en staal; werken van koper; werken van nikkel; werken van aluminium; werken van lood; werken van zink; werken van tin; diverse werken van onedele metalen; ketels, machines, mechanische apparaten en toestellen alsmede onderdelen daarvan; elektrische machines en apparaten en elektro-technische artikelen alsmede onderdelen daarvan.

De invoer uit andere landen dan Nederland werd tot enige jaren geleden beperkt gehouden. Alleen voor speciale gevallen kon voor deze importen een invoervergunning worden aangevraagd voor vreemde (niet Nederlandse) valuta. Deze aanvraag werd in het algemeen slechts in beschouwing genomen

- a. wanneer de invoer betrekking had op goederen die een direct stimulerende invloed bezitten op de export van produkten uit Nieuw-Guinea;
- b. wanneer de desbetreffende goederen niet in Nederland te verkrijgen waren;
- c. wanneer de valuta geen betrekking had op U.S. dollars

De desbetreffende bekendmaking is niet ingetrokken, maar wordt minder stringent toegepast. Dit blijkt reeds uit de bovenvermelde liberalisatie van de invoer van bepaalde goederen uit de E.B.U.-landen. Voorts worden sinds 1954 op ruimere schaal vergunningen verstrekt voor de import uit andere landen dan Nederland, met name Australië, Singapore, Hongkong en Japan.

In Nederland wordt voor de niet-geliberaliseerde goederen pas dan een uitvoervergunning verleend indien in Nieuw-Guinea een invoervergunning is verkregen. Daarom wordt op de Uitvoer Aanvraag Vergunning (U.A.V.) het nummer van de Nieuw-Guinese invoervergunning vermeld. Een copie van deze invoervergunningen wordt ter controle door de Afd. Algemene Economische Zaken in Hollandia gezonden aan de Directie Nieuw-Guinea van het Ministerie van Overzeese Rijksdelen in 's-Gravenhage. De uitvoervergunningen voor zover nodig, moeten daarom via genoemde Directie bij de C.D.I.U. worden aangevraagd.

Voor aanvragen voor in Nieuw-Guinea geliberaliseerde goederen moet de Uitvoer Aanvraag Vergunning eveneens via het Ministerie van Overzeese Rijksdelen worden ingediend. Goederen, welke documentenvrij mogen worden uitgevoerd, vallen buiten deze regeling.

Verboden is de invoer van absinth, lucifers met witte (gele) fosforus, droog loodwit, virus voor gele koorts, papegaaien en een aantal met name genoemde drukwerken. Speciale documenten, als certificaten en oorsprong bv., zijn voor de invoer in Nieuw-Guinea niet voorgeschreven. Met de normale fabrieks- en handelsfacturen kan worden volstaan.

Voor de invoer van een aantal goederen bestaan bijzondere voorschriften in het belang van de openbare orde en veiligheid, de bescherming van de volksgezondheid en de gezondheid van dieren en planten.

Overige betalingen aan en ontvangsten uit het buitenland.

Ook deze kunnen alleen plaatsvinden krachtens een algemene of bijzondere vergunning.

Bijzondere vergunningen dienen te worden aangevraagd bij het Deviezeninstituut.

De belangrijkste algemene vergunningen in dit verband houden in:

- a. aan alle natuurlijke personen, ingezetenen van Nieuw-Guinea, die de leeftijd van 21 jaar hebben bereikt, is toegestaan om vorderingen te verkrijgen in Nederlandse

guldens op ingezetenen van Nederland, tot een maximum van f 2000,— per maand per persoon. Dit houdt dus in dat bv. spaargelden tot dat bedrag per maand naar Nederland mogen worden getransfereerd.

- b. ingezetenen van Nieuw-Guinea mogen over hun tegoed in Nederland vrijelijk beschikken, uiteraard met in acht-neming van de bepalingen terzake van de Nederlandse Bank.
- c. voor vakantiereizen worden aan ingezetenen per persoon per reis deviezen beschikbaar gesteld tot de tegenwaarde van N.G. f 2000,— voor reizen naar Australië en Nieuw Zeeland, en tot N.G. f 1000,— voor reizen naar West-Europese landen en de bijbehorende monetaire gebieden, de Nederlandse Antillen en Suriname, en Turkije. Voor vakantiereizen naar andere landen kan een vergunning worden aangevraagd, behalve voor de dollarlanden. Voor reizen naar de dollarlanden kan vergunning worden verleend tot beperkte bedragen indien het betreft bezoek aan familieleden in de 1e of 2e graad.
- d. ingezetenen van Nieuw-Guinea, en zij die zich daar gaan vestigen, mogen invoeren goud, buitenlandse betaalmiddelen, geldswaardige papieren, effecten en andere documenten waarin vorderingen zijn belichaamd, onder voorwaarde dat: de ingevoerde buitenlandse betaalmiddelen en geldswaardige papieren, luidende in Austr. of Eng. ponden, Straits \$, U.S. \$ of Hongkong \$, binnen 3 weken na invoer ten verkoop worden aangeboden aan de Nederlandsche Handel-Maatschappij, en dat de andere waarden bij deze bank worden aangemeld.
- e. Niet-ingezetenen mogen — onder aantekening in hun paspoort — buitenlandse betaalmiddelen en geldswaardige papieren invoeren, deze tijdens hun verblijf verkopen aan de Nederlandsche Handel-Maatschappij en het resterende bij vertrek weer uitvoeren.
- f. Ingezetenen van Nieuw-Guinea, die Nieuw-Guinea tijdelijk of voorgoed verlaten, mogen tot N.G. f 200,— per persoon aan Nieuw-Guinese muntbiljetten uitvoeren en daarover in het buitenland vrijelijk beschikken.
- g. Reizigers die Nieuw-Guinea binnenkomen mogen Nieuw-Guinea muntbiljetten invoeren tot N.G. f 1000,— per persoon. Wederuitvoer bij vertrek is aan niet-ingezetenen toegestaan, mits aantekening van het ingevoerde bedrag in het paspoort heeft plaatsgehad.
- h. Voor emigranten uit Nieuw-Guinea bestaan enkele bijzondere faciliteiten.
- i. Enkele faciliteiten zijn verleend voor de verkrijging van boord- en aankomstgelden voor reizigers naar het buitenland.
- j. Voor onderstand van behoeftige familieleden mogen naar de Republiek Indonesia worden overgemaakt gelden tot ten hoogste de tegenwaarde van N.G. f 250,— per persoon per maand. Stortingen kunnen plaats hebben bij een der kantoren van de N.H.M., onder overlegging van bewijsstukken betreffende de verwantschap tot de begunstigde(n).

BELASTINGEN.

Inkomstenbelasting.

Deze belasting is vastgesteld bij ordonnantie Gouv. blad van Nieuw-Guinea 1954 Nr. 92 en zij wordt geheven conform de daarbij vastgestelde tabellen.

De ordonnantie geeft faciliteiten voor nieuw-opgerichte bedrijven, zoals een bijzonder vastgesteld inkomen (art. 13), investeringsreserves (art. 14) en compensatie voor verliezen (art. 19).

Vennootschapsbelasting.

De in Nieuw-Guinea geldende Vennootschapsbelasting is vastgelegd in Ned.-Ind. Staatsblad No. 319 van 1925, laatstelijk gewijzigd bij Ned.-Ind. Staatsblad No. 174 van 1949, en na de soevereiniteitsoverdracht gewijzigd bij Gouv. bladen No. 95 van 1954 en No. 27 van 1955.

Aan de Vennootschapsbelasting zijn onderworpen de in Nieuw-Guinea gevestigde lichamen, waarvan het kapitaal in aandelen is verdeeld, de niet in Nieuw-Guinea gevestigde

lichamen, voor zover zij aldaar een vaste inrichting bezitten, alsmede verenigingen, geen liefdadig doel nastrevend.

De belasting, welke wordt geheven naar een tarief van 40 %, wordt berekend over de winst. Het winstbegrip is identiek aan het Nederlandse, echter met dien verstande, dat men vrij is in de bepaling van de jaarlijkse afschrijving. Als afschrijvingen worden geaccepteerd de in de jaarstukken als zodanig verantwoorde bedragen. Deze afschrijvingen mogen in totaal de historische kostprijzen niet te boven gaan. De verliescompensatie bedraagt in het algemeen 2 jaren, behoudens de aanloopverliezen van de eerste 6 jaren na oprichting, waarvan de compensatieduur onbeperkt is. Overigens bestaan er voor nieuw-opgerichte vennootschappen verschillende faciliteiten op het gebied van reserveringen ten behoeve van toekomstige investeringen.

Verder worden geheven:

Vermogensbelasting

Successierechten

Zegelrecht

Recht van overschrijving van vaste goederen

Recht van openbare verkopen

Invoerrecht

Het invoerrecht is geregeld bij de Tariefwet Nieuw-Guinea (Nederlands Staatsblad 1955 No. 246), en daarop aansluitende Gouvernementsbesluiten, waarvan de laatste is gedateerd 15 februari 1956 (Gouvernementsblad 1956 no. 9). Bij Besluit van 28 december 1955 (Gouvernementsblad 1955 no. 8) is voor een groot aantal posten het tarief verlaagd of tot 0 gereduceerd.

Met enkele uitzonderingen wordt het invoerrecht geheven naar de cif-waarde. Het tarief bedraagt voor een groot aantal artikelen 0 % en voorts 6 %, 12 % of 20 %, waarbij het hogere tarief over het algemeen van toepassing is op goederen met een luxe karakter.

Vrijgesteld van invoerrechten zijn o.a. goederen, door binnenkomende personen ingevoerd voor eigen gebruik, verhuisgoederen, alle goederen ingevoerd door het Gouvernement, alle goederen voor de instandhouding van het militaire apparaat, goederen ten behoeve van de openbare eredienst, voor medische doeleinden en voor het onderwijs. Op aanvraag kan vrijstelling van invoerrechten worden verleend voor goederen ingevoerd met een wetenschappelijk of cultureel doel, en voor de invoer van machinerieën, werktuigen, toestellen, hulpmiddelen, grondstoffen en hulpstoffen ten behoeve van bedrijven van nijverheid, landbouw, bosbouw, veeteelt, visserij of mijnbouw, indien dit naar het oordeel van de Gouverneur in het economisch belang van Nieuw-Guinea nodig is.

Bijzondere tarieven.

In enige gevallen worden geen waarderechten geheven, doch wordt het invoerrecht vastgesteld volgens specifieke rechten.

Specifieke rechten zijn gehandhaafd in verband met hetgeen terzake werd overeengekomen bij het Verdrag van Handel en Scheepvaart met Frankrijk van 1936. Het recht op wijn in fust werd echter gebracht op het ingevolge het verdrag toegelaten maximum van f 18,— per hectoliter.

De tabaksaccijns werd afgeschaft, aangezien er in Nieuw-Guinea voorlopig toch geen industrie van sigaren, sigaretten of gekorven tabak bestaat. Het vastgestelde tarief is zodanig, dat het verbruik in Nieuw-Guinea ongeveer gelijk wordt belast als het verbruik in Nederland (in de vorm van tabaksaccijns en omzetbelasting).

Het invoerrecht op gedestilleerd is gesteld op f 550,— per hectoliter, dat op bier op 20 % van de waarde, terwijl de bieraccijns is afgeschaft.

De suikeraccijns is afgeschaft, het invoerrecht op suiker bedraagt 6 %.

Eveneens zijn afgeschaft de accijns op petroleum, gasoline, petroleum-benzine en andere aardoliedestillaten.

Uitvoerrecht.

Uitvoerrecht wordt niet geheven.

Statistiekrecht.

Bij in- en uitvoer wordt 1 % statistiekrecht geheven, waarbij inbegrepen $\frac{3}{4}$ % retributie voor het Deviezeninstituut.

TARIEVEN DER INKOMSTENBELASTING

TARIEF A.

Zuiver inkomen in guldens	II		III Stijging der belasting in gld. boven het grondbedrag voor:	
	Grondbedrag in guldens voor:		Ongeh. Geh.	
	Ongeh.	Geh.	Ongeh.	Geh.
300 tot 700	4	3	2	1
700 " 1.100	12	7	3	2
1.100 " 1.500	24	15	4	3
1.500 " 1.900	40	27	5	4
1.900 " 2.200	60	43	6	5
2.200 " 2.500	78	58	8	6
2.500 " 2.700	102	76	9	7
2.700 " 2.800	120	90	11	9
2.800 " 2.900	131	99	14	10
2.900 " 3.000	145	109	15	11
3.000 " 3.300	160	120	15	11
3.300 " 3.600	205	153	16	12
3.600 " 4.000	253	189	18	14
4.000 " 4.400	325	245	19	15
4.400 " 4.800	401	305	21	17
4.800 " 5.200	485	373	23	19
5.200 " 5.700	577	449	24	20
5.700 " 6.200	697	549	25	21
6.200 " 6.700	822	654	26	22
6.700 " 7.200	952	764	26	22
7.200 " 7.700	1082	874	27	23
7.700 " 8.200	1217	989	28	23
8.200 " 8.700	1357	1104	29	25
8.700 " 9.200	1502	1229	31	27
9.200 " 9.700	1657	1364	32	28
9.700 " 10.200	1817	1504	32	28
10.200 " 10.800	1977	1644	32	28
10.800 " 11.400	2169	1812	33	29
11.400 " 12.000	2367	1986	34	29
12.000 " 12.600	2571	2160	34	30
12.600 " 13.200	2775	2340	34	30
13.200 " 13.900	2979	2520	35	30
13.900 " 14.600	3224	2730	35	30
14.600 " 15.400	3469	2940	36	31
15.400 " 16.200	3757	3188	36	32
16.200 " 17.100	4045	3444	37	32
17.100 " 18.000	4378	3732	38	34
18.000 " 19.000	4720	4038	38	34
19.000 " 20.100	5100	4378	39	35
20.100 " 21.200	5529	4763	40	36
21.200 " 22.300	5969	5159	41	37
22.300 " 23.400	6420	5566	42	38
23.400 " 24.600	6882	5984	43	39
24.600 " 25.800	7398	6452	44	40
25.800 " 27.000	7926	6932	45	41
27.000 " 28.200	8466	7424	46	42
28.200 " 29.500	9018	7928	47	43
29.500 " 30.800	9629	8487	48	44
30.800 " 32.100	10253	9059	49	45
32.100 " 33.400	10890	9644	50	46
33.400 " 34.800	11540	10242	51	47
34.800 " 36.200	12254	10900	52	48
36.200 " 37.600	12982	11572	53	49
37.600 " 39.000	13724	12258	54	50
39.000 " 40.500	14480	12958	55	51
40.500 " 42.000	15305	13723	56	52
42.000 " 43.500	16145	14503	57	53
43.500 " 45.000	17000	15298	58	54
45.000 " 46.600	17870	16108	59	55
46.600 " 48.200	18814	16988	60	56
48.200 " 49.800	19744	17884	61	57
49.800 " 51.400	20750	18796	62	58
51.400 " 53.100	21742	19724	63	59
53.100 " 54.800	22813	20727	64	60
54.800 " 56.500	23901	21747	65	61
56.500 " 58.200	25006	22784	66	62
58.200 " 60.000	26128	23838	67	63
60.000 " 61.800	27334	24972	68	64
61.800 " 63.600	28558	26124	69	65
63.600 " 65.400	29800	27294	70	66
65.400 " 67.300	31606	28482	71	67
67.300 " 69.200	32409	29755	72	68
69.200 " 71.100	33777	31047	73	69
71.100 " 73.000	35164	32358	74	70
73.000 " 75.000	36570	33688	75	71
75.000 " 77.000	38070	35108	76	72
77.000 " 79.000	39590	36548	77	73
79.000 " 81.000	41130	38008	78	74
81.000 en hoger	42690	39488	79	75

Bij toepassing van het tarief A bestaat de belasting uit het in kolom II genoemde grondbedrag vermeerderd met het in kolom III vermelde bedrag voor elke volle f 100.— van het zuiver inkomen, liggende tussen de in kolom I opgenomen getallen.

Voor de toepassing van het tarief A worden als gehuwden mede aangemerkt:

- a) de belastingplichtigen, die op grond van artikel 22, lid 1, aanspraak hebben op vermindering van de belasting;
- b) ongehuwden en van tafel en bed gescheiden echtgenoten, die tenminste vijf jaren achtereen zonder scheiding van tafel en bed gehuwd zijn geweest; indien na de ontbinding van het huwelijk of na de scheiding van tafel en bed een der echtgenoten in gezinsverband blijft samenwonen met één of meer uit het huwelijk geboren kinderen of met één of meer eigen of aangehuwde kinderen, wordt deze samenwoning als voortzetting van het huwelijk aangemerkt;

c) ongehuwden en van tafel en bed gescheiden echtgenoten, die de leeftijd van 60 jaar hebben bereikt.

Voor bloed- en aanverwanten in rechte lijn en pleegkinderen, die grotendeels ten laste van de belastingplichtige komen, wordt de overeenkomstig tarief A berekende belasting verminderd volgens de volgende schaal:

Aftrek in percentages van de belasting voor een totaal aantal personen van:

Zuiver inkomen in guldens	Aftrek in percentages van de belasting voor een totaal aantal personen van:									
	een	twee	drie	vier	vijf	zes	zeven	acht	negen	tien en meer
minder dan 1.100	de aftrek bedraagt het volle bedrag van de belasting									
1.100 tot 1.500	40	67								
1.500 " 1.900	33	59	79	95						
1.900 " 2.200	28	51	70	85	95					
2.200 " 2.500	26	47	64	78	88	95				
2.500 " 2.700	25	45	61	74	84	91	95			
2.700 " 3.000	24	43	59	72	82	89	95			
3.000 " 3.300	23	41	56	69	79	86	92	95		
3.300 " 3.600	22	39	54	66	76	83	89	95		
3.600 " 4.000	21	38	52	64	74	81	87	92	95	
4.000 " 4.400	20	37	51	62	72	79	85	91	95	
4.400 " 4.800	19	36	50	61	71	78	84	90	95	
4.800 " 5.200	18	34	48	59	69	77	83	89	95	
5.200 " 5.700	17	32	45	56	66	74	81	87	92	95
5.700 " 6.200	16	31	44	54	64	72	79	85	91	95
6.200 " 6.700	15	29	42	52	62	70	77	83	89	94
6.700 " 7.200	14	27	39	49	59	68	76	82	88	94
7.200 " 7.700	13	25	36	46	56	65	73	80	86	92
7.700 " 8.200	12	23	33	43	53	62	70	77	84	90
8.200 " 8.700	11	21	31	41	50	59	67	74	81	87
8.700 " 9.200	11	21	30	39	48	56	64	71	78	84
9.200 " 9.700	11	21	30	38	46	54	62	69	76	82
9.700 " 10.200	10	19	28	36	44	52	59	66	72	78
10.200 " 10.800	9	18	26	34	42	49	56	62	68	74
10.800 " 11.400	9	17	25	33	40	47	53	59	65	71
11.400 " 12.000	9	17	25	32	39	46	52	58	63	68
12.000 " 12.600	8	16	23	30	37	44	50	56	60	64
12.600 " 13.200	8	15	22	29	36	42	48	53	57	61
13.200 " 13.900	7	14	21	28	34	40	45	50	54	58
13.900 " 14.600	7	14	21	27	33	38	43	47	51	55
14.600 " 15.400	7	14	21	27	32	37	41	45	49	53
15.400 " 16.200	7	14	20	26	31	35	39	43	47	51
16.200 " 17.100	7	13	19	24	29	33	37	41	45	49
17.100 " 18.000	6	12	18	23	27	31	35	39	43	47
18.000 " 19.000	6	12	17	22	26	30	34	38	42	46
19.000 " 20.100	6	11	16	21	25	29	33	37	41	45
20.100 " 21.200	5	10	15	20	24	28	32	36	40	44
21.200 " 22.300	5	10	15	19	23	27	31	35	39	43
22.300 " 23.400	5	10	14	18	22	26	30	34	38	42
23.400 " 24.600	5	9	13	17	21	25	29	33	37	41

Bij een zuiver inkomen van f24.600 en hoger bedraagt de aftrek voor een totaal aantal personen van: één f 325.—; voor elke volgende persoon f 260.— tot en met een totaal aantal van tien.

Voor de toepassing van lid 1, wordt:

- a) voor twee verwanten gerekend, elk kind en pleegkind, dat:
 - 1e. 13 jaar of ouder is en tengevolge van gebreken van lichaam of geest vermoedelijk in de eerstkomende drie jaren geen of nagenoeg geen inkomsten uit eigen arbeid kan verwerven;
 - 2e. 13 jaar of ouder, doch geen 27 jaar is, mits de dag grotendeels in beslag wordt genomen door of in verband met het volgen van onderwijs of een opleiding voor een beroep;
- b) voor drie verwanten gerekend, elk kind en pleegkind, vallende onder letter a, 2e indien het niet behoort tot het huishouden van de belastingplichtige.

TARIEF B.

(Bijzondere regeling voor inkomsten beneden f 3.000).

Wanneer, beoordeeld naar uiterlijke kentekenen van maatschappelijke welstand, het zuiver inkomen minder dan f 3.000.— bedraagt, wordt in afwijking van de artikelen 7 tot en met 11 en 13 tot en met 19, volstaan met indeling naar die maatstaf in een der klassen van onderstaand tarief B:

Klasse	Belasting in guldens	Klasse	Belasting in guldens
1	3	11	37
2	4	12	43
3	6	13	49
4	8	14	56
5	11	15	63
6	14	16	70
7	18	17	80
8	22	18	90
9	27	19	100
10	32		

NEDERLANDSCHE HANDEL-MAATSCHAPPIJ, N.V. BANK

HOOFDKANTOOR : AMSTERDAM, VIJZELSTRAAT 32

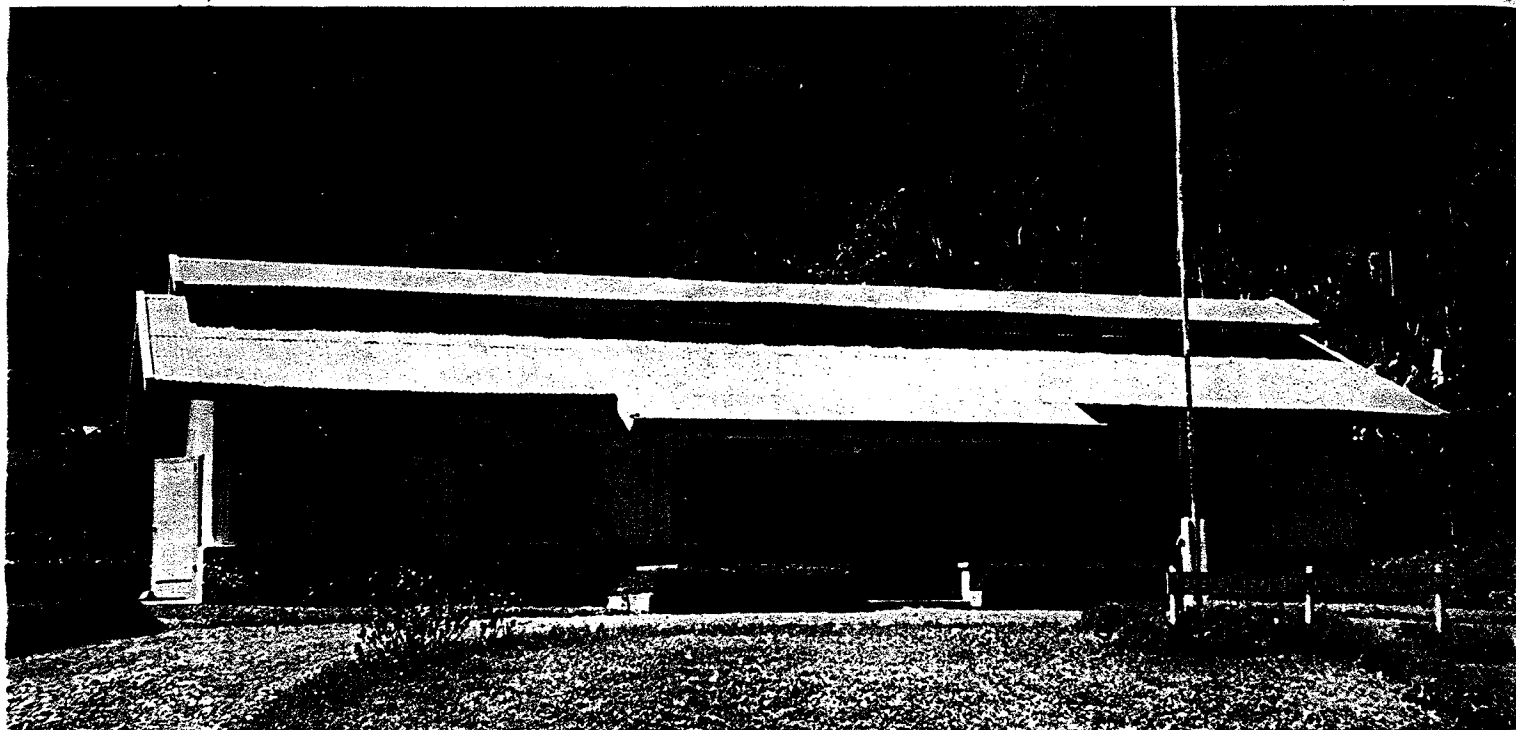

Kantoor te Hollandia-Binnen

Kantoren in Nieuw-Guinea: HOLLANDIA - SORONG - MERAUKE

Vestigingen in het buitenland:

INDONESIË - DJAKARTA, BANDUNG, BANJUWANGI, DJAKARTA-GAMBIR, DJEMBER, SEMARANG, SUKABUMI, SURABAJA, TEGAL, TJIREBON, DEN PASAR, SINGARADJA, DJAMBI, MEDAN, PALEMBANG, RENGAT, BANDJERMASIN, PEMANGKAT, PONTIANAK, SINGKAWANG, MAKASSER, MALAKKA - PENANG SINGAPORE, INDIA - BOMBAY, CALCUTTA, PAKISTAN - CHITTAGONG, KARACHI, BIRMA - RANGOON, HONGKONG, JAPAN, - KOBE, OSAKA, TOKYO, LIBANON - BEYROUTH, SAOEDI-ARABIË - ALKHOBAR, DAMMAM, DJEDDAH, KENYA - MOMBASA, NAIROBI, TANGANYIKA - DAR-ES-SALAAM, UGANDA, - JINJA, KAMPALA, U.S.A. - NEW YORK.

Geaffilieerde en gelieerde banken:

GROOT-BRITANNIË - B.W. BLYDENSTEIN & CO., LONDEN, SURINAME - DE SURINAAMSCHE BANK N.V., PARAMARIBO, CURAÇAO - N.V. EDWARDS, HENRIQUEZ & CO.'S BANK, WILLEMSTAD, ARUBA - ARUBA COMMERCIAL BANK, ORANJESTAD, TANGER - SOCIÉTÉ HOLLANDAISE DE BANQUE ET DE GESTION, TANGER, URUGUAY - BANCO DE MONTEVIDEO, MONTEVIDEO.

VERTEGENWOORDIGINGEN IN LONDEN EN DÜSSELDORF

ALLE BANKZAKEN OVER DE GEHELE WERELD